

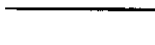





OBČINA LUČE
Luče 106
3334 LUČE

OBČINSKI NAČRT ZAŠČITE IN REŠEVANJA OB POPLAVAH

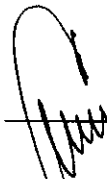
VERZIJA : 2.0

	ORGAN	DATUM	PODPIS
Izdela	OBČINA LUČE	14.4.2010	
Obravnaval	ŠTAB CIVILNE ZAŠČITE OBČINE LUČE	M.P.	
Sprejel	ŽUPAN OBČINE LUČE		 ŽUPAN
Skrbnik	OBČINA LUČE		

1.	POPLAVA	2
1.1.	UVOD	2
1.2.	ZNAČILNOSTI POPLAV V OBČINI LUČE	2
1.3.	MOŽNI VZROKI NASTANKA POPLAV V OBČINI LUČE	4
1.4.	NAJVEČJE POPLAVE DOSLEJ	4
1.5.	VERJETNOST NASTANKA VERIŽNIH NESREČ	4
2.	OBSEG NAČRTOVANJA	4
2.1.	TEMELJNE RAVNI NAČRTOVANJA	4
2.2.	NAČELA ZAŠČITE, REŠEVANJA IN POMOČI	5
3.	KONCEPT ZAŠČITE REŠEVANJA IN POMOČI	6
3.1.	TEMELJNE PODMENE	6
3.2.	ZAMISEL IZVEDBE ZAŠČITE IN REŠEVANJA	6
3.2.1.	<i>Koncept odziva ob poplavi</i>	6
3.3.	UPORABA NAČRTA	6
4.	SILE, SREDSTVA IN VIRI ZA IZVAJANJE NAČRTA	8
4.1.	PREGLED ORGANOV IN ORGANIZACIJ, KI SODELUJEJO PRI IZVEDBI NALOG IZ OBČINSKE PRISTOJNOSTI	8
4.1.1.	<i>Občinski organi</i>	8
4.2.	MATERIALNO – TEHNIČNA SREDSTVA ZA IZVAJANJE NAČRTA	9
4.3.	FINANČNA SREDSTVA ZA IZVAJANJE NAČRTA	9
5.	OPAZOVANJE, OBVEŠČANJE IN ALARMIRANJE	10
5.1.	OPAZOVANJE IN OBVEŠČANJE	10
5.2.	OPAZOVANJE NEVARNOSTI POPLAV	10
5.2.1.	<i>Opazovanje višine vodostajev</i>	10
5.2.2.	<i>Posredovanje podatkov o nevarnosti poplav ali o poplavih</i>	11
5.3.	OBVEŠČANJE PRISTOJNIH ORGANOV	11
5.4.	ALARMIRANJE, OBVEŠČANJE IN INFORMIRANJE JAVNOSTI	11
5.4.1.	<i>Alarmiranje prizadetega prebivalstva</i>	11
5.4.2.	<i>Obveščanje prebivalstva o stanju na prizadetem območju</i>	12
6.	AKTIVIRANJE SIL IN SREDSTEV	12
6.1.	AKTIVIRANJE ORGANOV VODENJA IN STROKOVNIH SLUŽB	12
6.2.	AKTIVIRANJE OBČINSKIH SIL ZA ZAŠČITO IN REŠEVANJE	12
6.3.	ZAGOTAVLJANJE POMOČI V MATERIALNIH IN FINANČNIH SREDSTVIH	14
7.	UPRAVLJANJE IN VODENJE	15
7.1.	ORGANI IN NJIHOVE NALOGE	15
7.1.1.	<i>Občinski organi</i>	15
7.1.2.	<i>Organi vodenja</i>	15
7.1.3.	<i>Občinske sile</i>	15
7.1.4.	<i>Občinski pogodbeni izvajalci</i>	16
7.1.5.	<i>Druga podjetja, zavodi, organizacije javnega značaja</i>	16
7.2.	OPERATIVNO VODENJE	16
7.3.	ORGANIZACIJA ZVEZ	17
8.	UKREPI IN NALOGE ZAŠČITE, REŠEVANJA IN POMOČI	17
8.1.	UKREPI ZAŠČITE, REŠEVANJA IN POMOČI	17
8.1.1.	<i>Prostorski, gradbeni in drugi tehnični ukrepi</i>	17
8.1.2.	<i>Evakuacija</i>	18
8.1.3.	<i>Sprejem in oskrba ogroženih prebivalcev</i>	19
8.1.4.	<i>Radiološka, kemijska in biološka zaščita</i>	21
8.1.5.	<i>Zaščita kulturne dediščine</i>	22
8.2.	NALOGE ZAŠČITE, REŠEVANJA IN POMOČI	22
8.2.1.	<i>Tehnično reševanje ob poplavih</i>	22
8.2.2.	<i>Prva pomoč</i>	23
8.2.3.	<i>Prva veterinarska pomoč</i>	23
8.2.4.	<i>Zagotavljanje osnovnih pogojev za življenje</i>	23
9.	OSEBNA IN VZAJEMNA ZAŠČITA	24
10.	OCENJEVANJE ŠKODE	24
11.	RAZLAGA POJMOV IN OKRAJŠAV	25
12.	SEZNAM PRILOG IN DODATKOV	25

1. POPLAVA

1.1. Uvod

Poplava je naravni pojav, ki nastane zaradi izredno močnih padavin ali naglega taljenja snega ali medsebojnega skupnega delovanja. Do poplavljanja lahko pride tudi zaradi zajezenega odtoka, zaradi zajezev, povzročenih s snežnim ali zemeljskim plazom, zaradi delovanja hudournikov, zaradi naravnega posedanja tal, zaradi padavin in istočasnega taljenja snega na zamrznjeni podlagi in s tem dviga gladine. K pojavu poplav vse bolj prispevajo tudi človekovi posegi v naravo.

Načrt zaščite in reševanja ob poplavah temelji na določilih zakona o varstvu pred naravnimi in drugimi nesrečami (Ur. l. RS, št. 51/06), doktrine zaščite, reševanja in pomoči (Vlada RS, št. 912-07/2002-1 z dne 30. 05. 2002) ter nacionalnega programa varstva pred naravnimi in drugimi nesrečami (Ur.l. RS, št. 44/02). Izdelan je v skladu z določili uredbe o vsebini in izdelavi načrtov zaščite in reševanja (Ur. l. RS, št. 3/02, 17/06 in 76/08).

Načrt temelji na oceni ogroženosti Občine Luče (v nadaljevanju: občine) in je podrobneje razčlenjen regijski načrt zaščite in reševanja ob poplavi, verzija 2.0, ki ga je pripravila Izpostava Uprave RS za zaščito in reševanje (URSZR) Celje.

Občinski načrt zaščite in reševanja ob poplavah za območje Občine Luče je usklajen s temeljnim načrtom ZIR ob poplavah kar je razvidno iz mnenja URSZR- Izpostava Celje št: 842-23/2023-152 dne 17.02.2010

1.2. Značilnosti poplav v občini Luče

Vodno območje

Na območju občine Luče je povodje Savinje, ki pripada vodnemu območju Save. Gledano s stališča hidrologije v Republiki Sloveniji vodna območja pokrivajo porečja vodotokov, ki so sestavljena iz povodij. Povodja imajo svoje večje ali manjše pritoke, ki znatno vplivajo na značilnost vodotokov. V občini Luče poplavlja Savinja s svojimi pritoki (iLučnica, Rogačnik, Lučka bela, Brložnica, Lahovnikov potok, Dupeljak)

Rečni režim

Pod rečnim režimom razumemo spreminjanje vodnega stanja med letom, kar je predvsem izraz časovne razporeditve padavin, izhlapevanja, zadrževanja podzemnih voda in podobnega. Višek vodnega stanja se zato ne ravna povsod in popolnoma po višku padavin.

Občina Luče sodi v snežno dežni tip rečnega režima za katerega je značilno, da je primarni višek aprila, lahko marca ali celo maja, sekundarni pa je vedno novembra, nato pa še decembra. Ta režim ima dve različici: **celinsko**, za katero je značilno, da je sekundarni višek manj izrazit, obdobje najnižje poletne vode pa traja do septembra.

sredozemsko, pri kateri se običajno jesenski dežni maksimum združi z marčno-aprilskim, se mu zelo približa ali pa ga celo malenkostno preseže; ta vodni režim je značilen za vodotoke predalpskega hribovja, dinarsko-kraškega sveta in subpanonskega dela Slovenije; ima ga tudi Soča v spodnjem toku.

Poplavno območje, obseg in ogroženost

Glede na povratno dobo nastopa visokih voda ločimo naslednje poplavne linije:

poplavne linije s povratno dobo nastopa do 5 let - **pogoste poplave**,

poplavne linije s povratnimi dobami od 10 do 20 let - **10- do 20- letne poplave**,

poplavne linije s povratno dobo 100 in več let - **katastrofalne poplave**.

Slika 1: Povratne dobe vodotokov in položaj občine Luče v Zahodnještajerski regiji

Povratne dobe največjih pretokov nekaterih rek med 4. in 6. novembrom 1998
v Zahodnoštajerski regiji

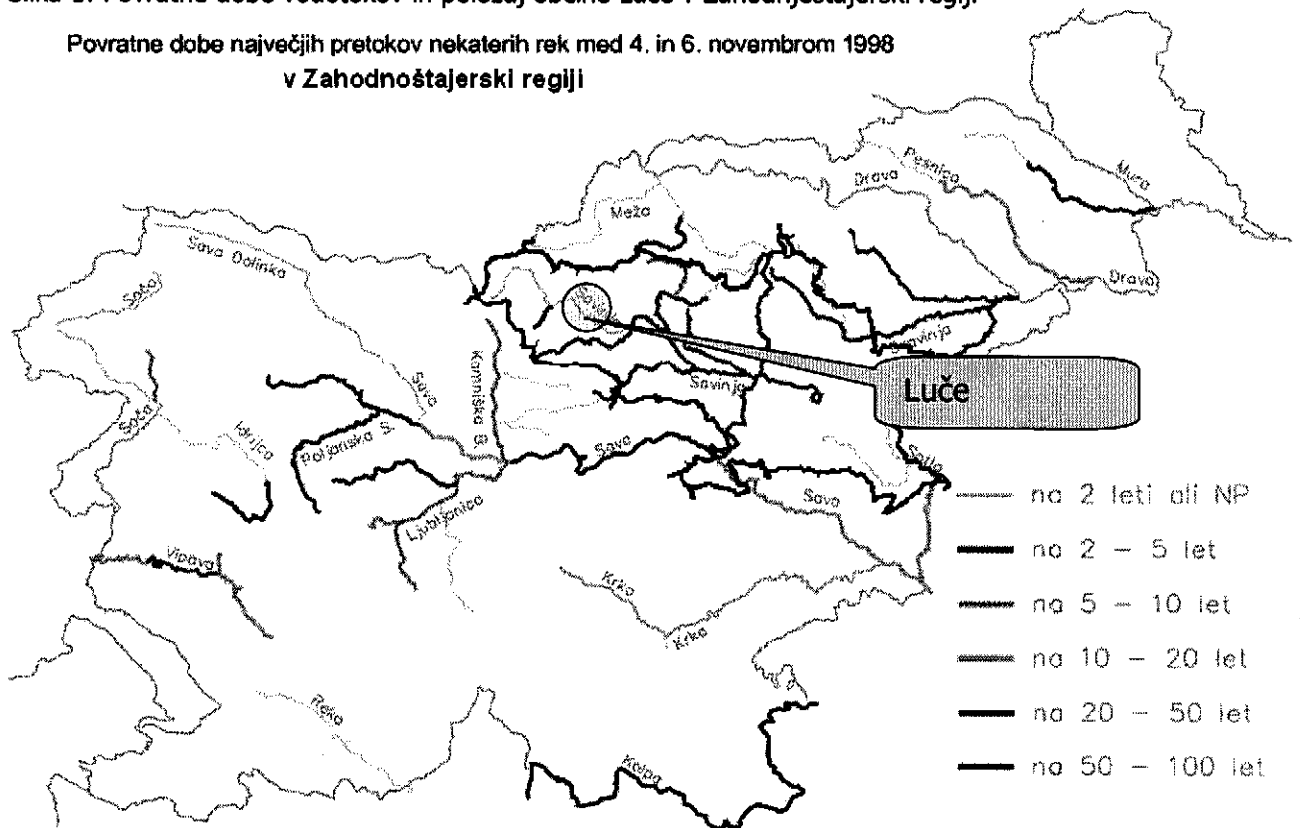

Ugotovimo lahko, da se poplave, s posledicami, ki jih prinašajo poplave s 50 – 100 letno povratno periodo, pojavljajo že v presledkih, ki so krajši od 10 let.

Slika 2: Poplavno območje v občini Luče

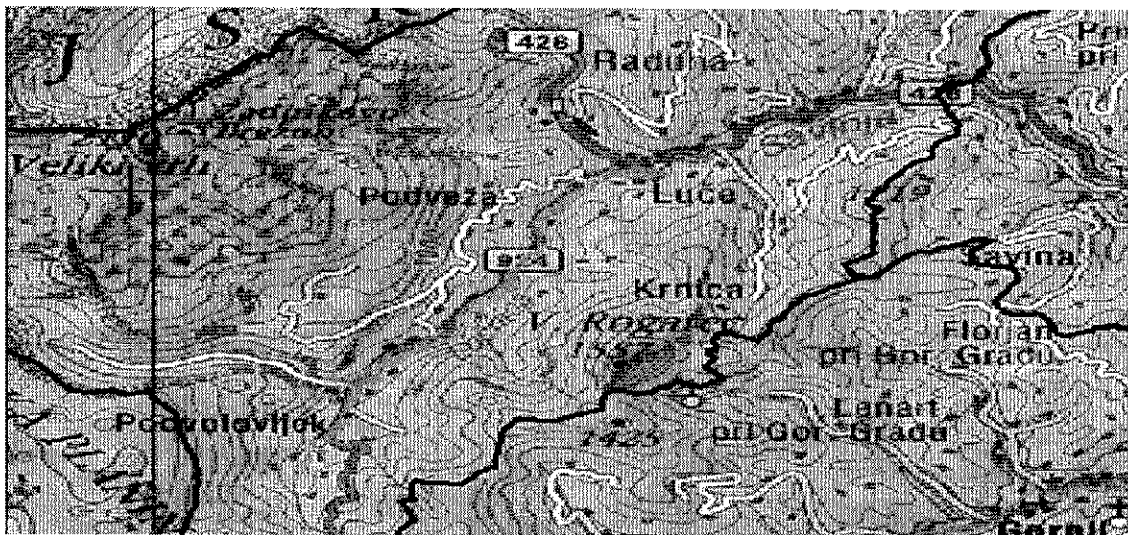

Savinja je sicer urejena skozi jedro Luče in je pretok zadovoljiv tudi ob večji količini vode. Na neurejenem odseku od Luč do Ljubnega nastopajo poplave, ki poplavijo nekaj kmetijskih površin in cestno infrastrukturo. Pri večjih poplavih Savinja in potoki poplavita naslednje odseke cest, ki so delno ali v celoti neprevozni:
Luče - Ljubno
Podvoljček - Luče

Savinja ogroža tudi pet mostov na regionalni cesti ter enega na občinski cesti. Ogroženih je tudi nekaj manjših mostov na pritokih.

Pri tem na cestiščih in bankinah ter neutrjenih poteh povzroča odplavljanje materiala, kar ima za posledico delno ali celotno prevoznost določenih odsekov posameznih cest.

Ob poplavljenih kmetijskih območjih in cestiščih, pa se zaradi dviga podtalnice pojavlja tudi voda v posameznih objektih v kletah v neposredni bližini vodotokov, ter v objektih, ki nimajo pravilno urejene odvode meteornih vod ali so zgrajeni pod nivojem vodostaja ob poplavih. Na podlagi ocene ogroženosti bi bilo ob večjih poplavih potrebno evakuirati 5 oseb, katere bi občina začasno namestila v sobah zasebnikov.

1.3. Možni vzroki nastanka poplav v Občini Luče

V občini Luče so možni vzroki poplav predvsem naslednji:

poplave zaradi dolgotrajnega deževja, ki se najpogosteje pojavljajo v jesenskih in spomladanskih mesecih, kjer je velika verjetnost, da bo narasla voda reke Savinje in Lučnice preplavila brežine strug; razlitja lokalnih potokov Lučnice, Brložnica, Rogačnik, Lučka Bela, Lohovnikov potok in Savinja zaradi silovitih – predvsem poletnih, ploh in nalivov. Gre za nenadne poplave – izrazito hudourniške narave, kjer (nevzdrževane) struge potokov ne zmorejo odvesti večjih količin vode, zato se razlijejo po bližnjih površinah.

1.4. Največje poplave doslej

Zadnje večje poplave v Občini Luče so bile septembra leta 2007.

1.5. Verjetnost nastanka verižnih nesreč

Ob poplavih lahko pride do različnih verižnih nesreč, kot so:

- preplavitve, zablatenje in zamurjenje travniških in kmetijskih površin,
- nenadzorovano uhajanje nevarnih snovi v okolje – predvsem kurilno olje iz gospodinjstev na poplavnem območju,
- poškodbe infrastrukture: komunalna infrastruktura, mostovi na Savinji, Lučnici, Brložnici, lokalna cesta Luče–Ljubno, Podvolovjek, - Luče
- Plazenje zemlje in manjši plazovi

SKLEPNE UGOTOVITVE

V Občini Luče se poplave pojavljajo najpogosteje v pomladanskem ali jesenskem času, izjemoma tudi zaradi silovitih poletnih ploh in nalivov - poplave zaradi nenadnih dotokov velike količine vode – v poletnih mesecih. Obvladovanje nevarnosti poplav obsega različne ukrepe za preprečitev nastanka poplav kot tudi ukrepe za zmanjšanje posledic poplav, med katerimi sta najpomembnejši spremljanje in proučevanje poplavne nevarnosti.

Načrti ukrepanja ob poplavih se izdelujejo zato, da bo kasnejše ukrepanje organizirano in učinkovito.

Varstvo pred poplavami v celoti obsega preventivo, vzpostavitev in vzdrževanje pripravljenosti za zaščito, reševanje in pomoč ter odpravljanje posledic poplav in obnovo. S tem načrtom se urejajo le ukrepi in dejavnosti za zaščito, reševanje in pomoč ter zagotavljanje osnovnih možnosti za življenje na prizadetih območjih, ki so v pristojnosti lokalne skupnosti.

2. OBSEG NAČRTOVANJA

2.1. Temeljne ravni načrtovanja

Temeljni načrt je državni načrt – verzija 3.0, ki ga je izdelala Uprava Republike Slovenije za zaščito in reševanje v sodelovanju z ministrstvi in drugimi državnimi organi. Občinski načrt zaščite in reševanja ob poplavi je usklajen z regijskim načrtom ZiR ob poplavih v zahodnoštajerski regiji, ki ga je izdelala Izpostava URSZR Celje (verzija 2), ta pa z državnim načrtom zaščite in reševanja ob poplavi, ki ga je izdelala URSZR.

Z občinskim načrtom se urejajo ukrepi in dejavnosti za zaščito, reševanje in pomoč ter zagotavljajo osnovni pogoji za življenje, ki so v občinski pristojnosti.

JGS je dolžna izdelati operativni načrt za izvajanje nalog JGS v Občini iz tega načrta.

Obrtniki, samostojni podjetniki, podjetja in javni zavodi, ki so poplavno ogroženi izdelajo lastne priprave v obliki elaboratov. V njih opredelijo predvsem: lastno dejavnost ob poplavi (razširitev ali zmanjšanje temeljne dejavnosti, omejevanje ali prilagoditev dela in izvedbe programov ipd.), ukrepanje v zaščitnem in reševalnem smislu (evakuacija, nastanitev, oskrba, tehnični idr. ukrepi iz svoje dejavnosti in v skladu s tem načrtom), zadolžene oz. odgovorne osebe, sile (število zaposlenih) in sredstva (predvsem lastne vodne črpalke, možnosti nastanitve pri sorodnikih in drugje) s katerimi razpolagajo za izvedbo predvidenih ukrepov, možnosti prevrnitve posod za kurilno olje in druge nevarne snovi ter predvidijo preventivne ukrepe oz. protipoplavno ureditev.

Izvod elaborata dostavijo Občini in so dodatek k temu načrtu.

2.2. Načela zaščite, reševanja in pomoči

Zaščita, reševanje in pomoč ob poplavah se organizira v skladu z naslednjimi načeli:

Načelo postopnosti pri uporabi sil in sredstev ob poplavah;

Pri zaščiti in reševanju je občina dolžna uporabiti najprej svoje sile in sredstva, in le če te ne zadoščajo niti zadostno vključenje sil in sredstev sosednjih občin, se vključi v pomoč in reševanje država.

Načelo preventive ob poplavah;

Občina v okviru svojih pristojnosti izvaja ukrepe, ki zmanjšujejo možnost poplav in aktivnosti s katerimi spremlja stanje na ogroženem območju.

Načelo pomoči;

Ob poplavah je vsak dolžan pomagati po svojih močeh in sposobnostih. Vsaka pomoč je načeloma brezplačna.

Načelo pravice do varstva pred poplavami;

Občina je zadolžena, da v okviru svojih pristojnosti seznanji prebivalce z nevarnostjo poplav in kot tudi z ukrepi, ki so predvideni za preprečevanje in odpravljanje posledic nesreč.

Načelo pravice do varstva pred naravnimi in drugimi nesrečami;

Po zakonu ima vsak zagotovljeno pravico do varstva pred naravnimi in drugimi nesrečami. Tudi ob poplavah ima reševanje človeških življenj prednost pred vsemi drugimi ukrepi.

Načelo obveznega izvajanja odločitev;

Vodenje zaščite, reševanja in pomoči temelji na obveznem izvajanju odločitev organov, pristojnih za vodenje civilne zaščite in drugih sil za zaščito, reševanje in pomoč.

Načelo zakonitosti;

Nihče ni dolžan in ne sme izvesti odločitve, če je očitno, da bi s tem storil kaznivo dejanje ali kršil mednarodno humanitarno pravo.

3. KONCEPT ZAŠČITE REŠEVANJA IN POMOČI

3.1. Temeljne podmene

Varstvo pred poplavami v okviru svojih pravic in dolžnosti oziroma pristojnosti zagotavljajo državne gospodarske javne službe na področju urejanja voda ter državne in lokalne gospodarske javne službe, občina Luče in državni organi, prebivalci kot posamezniki, prebivalci prostovoljno organizirani v raznih društvih in drugih nevladnih organizacijah, ki se ukvarjajo z zaščito in reševanjem, javne reševalne službe, podjetja, zavodi in druge organizacije, katerih dejavnost je pomembna za zaščito in reševanje.

Načrt je izdelan za poplave, ki nastanejo zaradi naravnih pojavov na območju občine Luče in kadar lokalni viri ne zadoščajo za učinkovito izvajanje nalog zaščite, reševanja in pomoči.

Poplave lahko ogrožajo človeška življenja, živali in materialne dobrine neposredno zaradi delovanja vodnega vala, zaradi poškodb objektov in naprav, namenjenih proizvodnji, predelavi, uporabi, prevozu, pretovarjanju, skladiščenju kmetijskih pridelkov, prometne infrastrukture, vodnogospodarske infrastrukture in naravnih vodotokov, poškodb na električnih, plinskih in drugih napeljavah in podobno. Naštete objekte morajo upravljavci na prizadetem območju pregledati takoj po poplavah.

Za preprečevanje in zmanjšanje škode zaradi poplav ter za zaščito prebivalstva je potrebno v občini Luče pravočasno opozoriti na nevarnost nastanka poplav.

Če poplave nastopijo nenadoma (*nepričakovani močni nalivi*), sile za zaščito, reševanje in pomoč na prizadetem območju takoj začnejo z dejavnostmi za reševanje ljudi, živali in materialnih dobrin.

Ob katastrofalnih poplavah lahko občina Luče zaprosi za pomoč sosednje občine, ter preko ReCO tudi sile na nivoju regije in države.

3.2. Zamisel izvedbe zaščite in reševanja

3.2.1. Koncept odziva ob poplavi

Koncept odziva ob poplavah temelji na posledicah, ki jih povzroči poplava na ljudeh, v naravi in na objektih. Opozorila pred poplavami na območju občine dobimo preko ReCO.

Naraščanje vodotokov (*stalno spremljanje razmer*)

ReCO redno spremlja in dokumentira stanje vodostajev, ko dobi od Oddelka za hidrološko prognozo preko CORS podatke o rekah, ki presežejo pogojne vodostaje, kakor tudi od občanov, ki živijo ob vodotokih.

Poplave (*stanje pripravljenosti za ukrepanje*)

Ko je pogojni vodostaj presežen in še narašča, se vzpostavi *stanje pripravljenosti za ukrepanje*. Izvaja se obveščanje javnosti in prebivalstva, alarmiranje prizadetih prebivalcev, aktiviranje sil za zaščito, reševanje in pomoč, določitev zaščitnih in drugih ukrepov, zbiranje informacij in posredovanje podatkov, izvajanje nalog in ukrepov zaščite, reševanja in pomoči, informiranje javnosti, ocenjevanje škode, spremljanje stanja in zaključek aktivnosti.

Hipna ali nenadne poplave

Do hipnih poplav bo prihajalo predvsem na področju struge reke Savinje.

Izvaja se obveščanje pristojnih organov in javnosti, aktiviranje sil za ZriP, na osnovi ocene situacije poveljnik CZ občine določi zaščitne ukrepe.

Katastrofalne poplave

Izvaja se alarmiranje, obveščanje pristojnih organov in javnosti, aktiviranje sil za ZriP, na osnovi napovedi poteka nesreče in ocene situacije poveljnik CZ občine določi zaščitne ukrepe in naloge.

3.3. Uporaba načrta

Občinski načrt ZIR ob poplavah se aktivira, ko pride do poplave, oziroma, če obstaja nevarnost poplave. Odločitev o tem sprejme poveljnik CZ občine, ob nenadnih poplavah pa tudi gasilski poveljnik občine.

Shematsko je koncept odziva ob poplavah razviden iz slike 3.

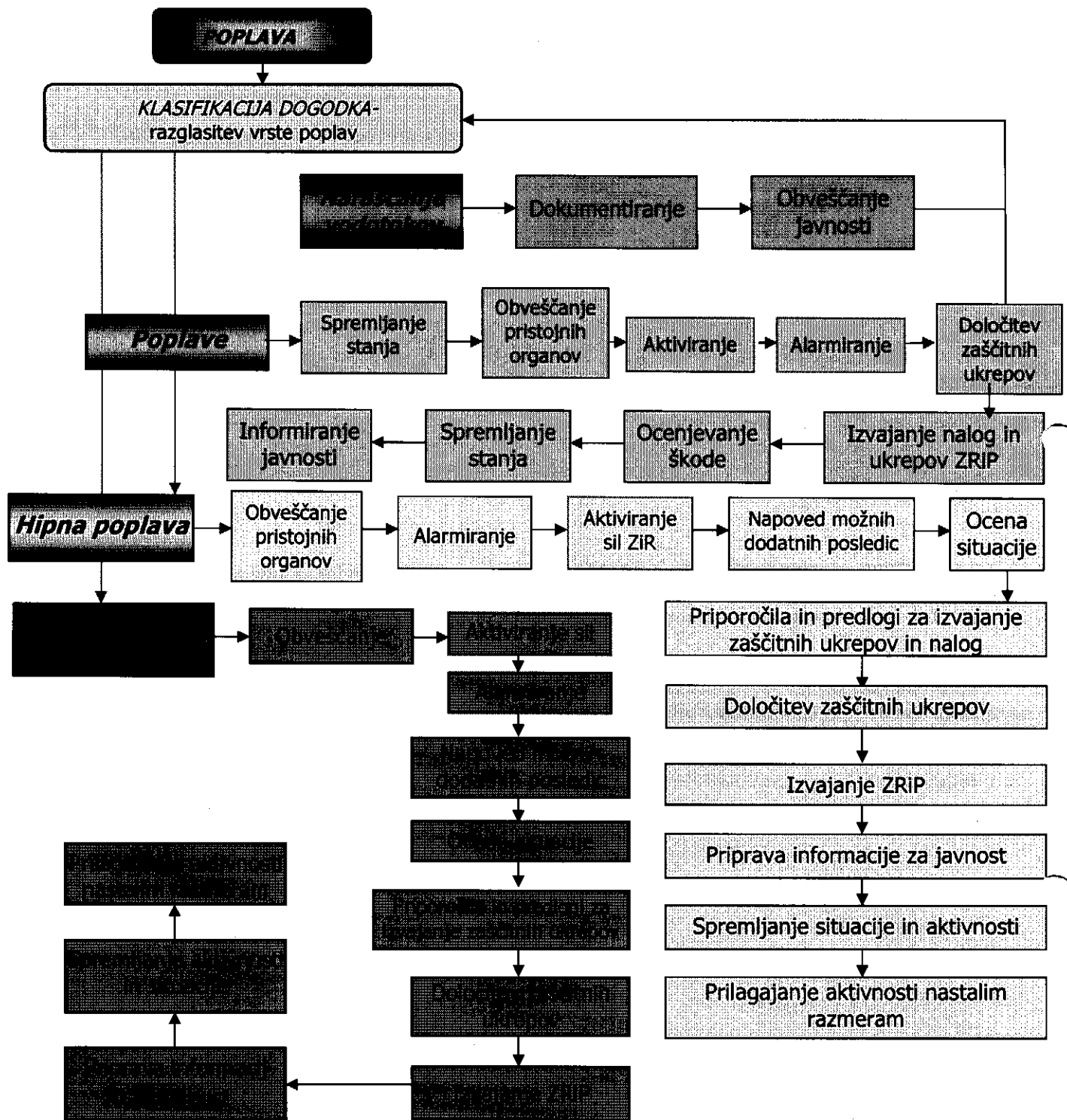

4. SILE, SREDSTVA IN VIRI ZA IZVAJANJE NAČRTA**4.1. Pregled organov in organizacij, ki sodelujejo pri izvedbi nalog iz občinske pristojnosti****4.1.1. Občinski organi**

Župan in občinska uprava

P – 1/1	Seznam odgovornih oseb občine
P – 1/2	Seznam uslužbencev občine

Občinske sile za zaščito in reševanje

Organi Civilne zaščite (CZ):

poveljnik CZ občine,

namestnik poveljnika CZ občine,

Občinski štab CZ

Poverjeniki CZ

P – 1/3	Podatki o poveljniku CZ in njegovem namestniku
P – 1/4	Seznam članov OŠCZ

Enote in službe CZ:

ekipa za podporo

poverjeniki CZ.

P – 1/10	Podatki o občinskih silah in sredstvih za zaščito in reševanje
----------	--

Občinski pogodbeni izvajalci:

Pogodbeni izvajalec(i) gradbene stroke,

Pogodbeni izvajalec(i) za začasno nastanitev,

Pogodbeni izvajalec za zagotavljanje prehrane.

P – 1/16	Pregled pogodbenih izvajalcev
----------	-------------------------------

Javne službe za zaščito, reševanje in pomoč:

JP komunala Mozirje

Polijska postaja Mozirje

NIVO Celje

CPC cestno vzdrževalna enota

P – 1/12	Podatki o zdravstveni postaji in reševalni postaji
P – 1/14	Pregled veterinarskih organizacij

Enote ter službe društev in drugih nevladnih organizacij:

Občinske prostovoljna gasilska enota, (Luče)

Gasilska enota širšega regijskega pomena GZZSD.

P – 1/8	Podatki o odgovornih osebah gasilske zveze
P – 1/6	Podatki o gasilski enoti širšega regijskega pomena
P – 1/7	Podatki o odgovornih osebah gasilske enote
P – 1/9	Podatki o prostovoljni gasilski enoti

4.1.3. Komisija za ocenjevanje škode

Občinska komisija za ocenjevanje škode ob naravnih in drugih nesrečah

P – 1/24	Seznam članov komisije za ocenjevanje škode ob naravnih in drugih nesrečah
----------	--

4.2. Materialno – tehnična sredstva za izvajanje načrta

Za izvajanje zaščite, reševanja in pomoči v primeru poplave se uporabijo obstoječa sredstva, ki jih občina zagotavlja na podlagi predpisanih meril za organiziranje, opremljanje in usposabljanje sil za zaščito, reševanje in pomoč.

Materialno - tehnična sredstva se načrtujejo za:

zaščitno in reševalno opremo ter orodje (sredstva za osebno in skupinsko zaščito, oprema, vozila, črpalke ter tehnična in druga sredstva, ki jih potrebujejo gasilske enote, materialna sredstva za ZRP iz državnih rezerv.

P – 1/27	Pregled MTS in opreme Štaba CZ, občinskih enot CZ in drugih sil ZRP
----------	---

4.3. Finančna sredstva za izvajanje načrta

Stroške v zvezi z delovanjem občinskih enot Civilne zaščite in Občinskega štaba Civilne zaščite ter javne gasilske službe zagotavlja občina Luče. Finančna sredstva se načrtujejo za:

stroške operativnega delovanja (povračila stroškov za pripadnike CZ in druge sile za ZRP), stroški usposabljanja, urjenja in vaj enot in služb ZiR, stroški nabave in vzdrževanja osebne, skupne in dodatne opreme ter druge tehnike.

D – 1	Načrtovana finančna sredstva za izvajanje načrta
-------	--

Stroški delovanja operativnih sestavov za ZRP ob poplavi se krijejo iz proračuna države in občine.

5. OPAZOVANJE, OBVEŠČANJE IN ALARMIRANJE

5.1. Opazovanje in obveščanje

Slika 4: Shematski prikaz opazovanja in obveščanja

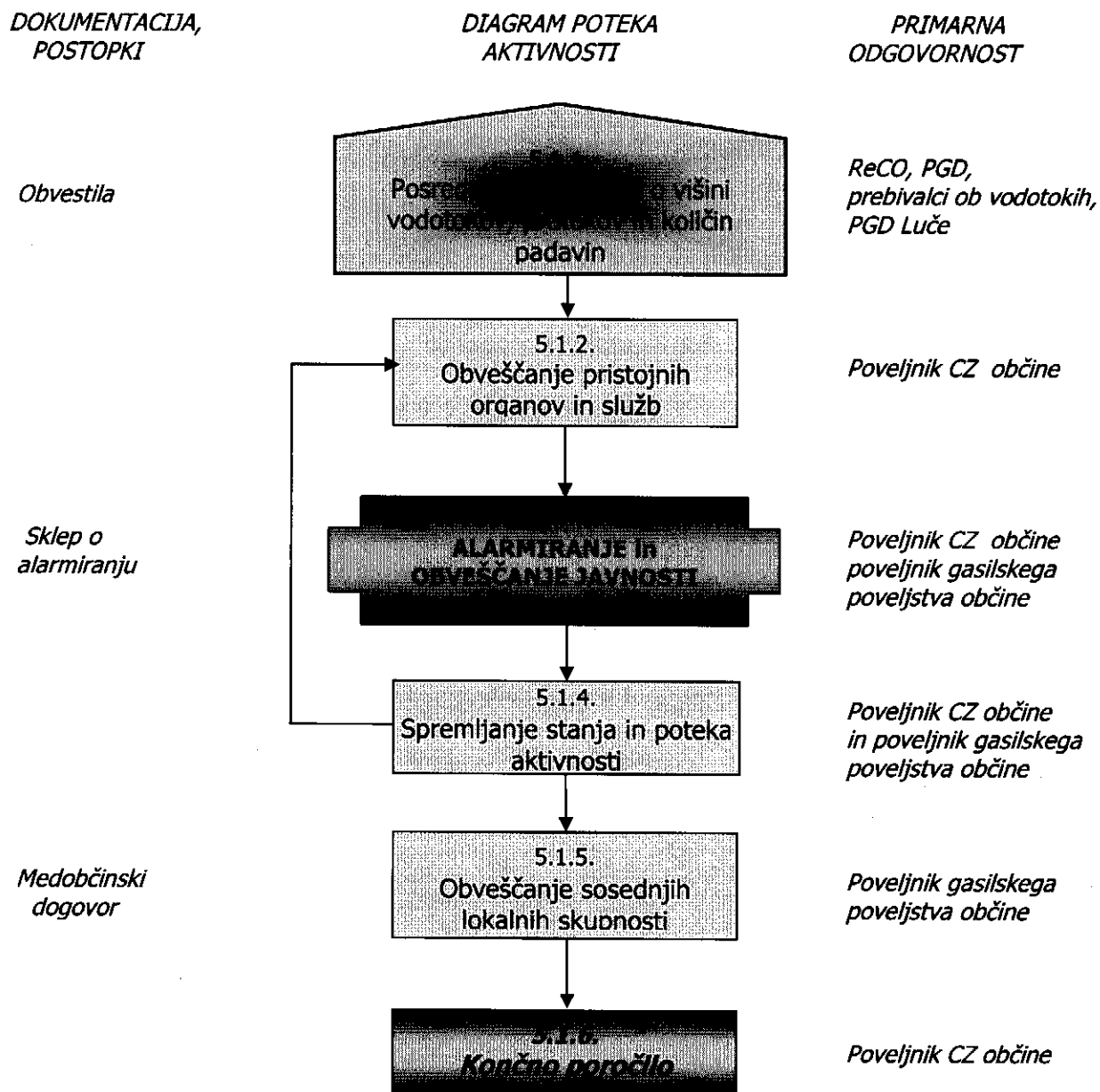

5.2. Opazovanje nevarnosti poplav

5.2.1. Opazovanje višine vodostajev

Poplave je mogoče napovedati. Osnovna podpora celotni hidrološki dejavnosti je merilna mreža. Sistem opazovanj in meritev temelji na klasični mreži vodomernih postaj, ki so v lasti Ministrstva za okolje in prostor, Agencije za okolje, Urada za monitoring. Opazovanje višine vodostajev in pretoka na reki Savinji se izvaja v Nazarjah in v Solčavi.

Vremenska napoved je osnovni pokazatelj, ki napoveduje možnosti poplav.

Zato je opazovanje nevarnosti poplav vezano na obvestila občanov in gasilcev, ki živijo ob strugah vodotokov.

5.2.2. Posredovanje podatkov o nevarnosti poplav ali o poplavah

Občani ali gasilci, ki živijo ob strugah vodotokov posredujejo sporočilo o nevarnosti poplav ali o poplavah na ReCO in odgovornim osebam občine. Sporočilo se posreduje praviloma po telefonskih zvezah. Z vsebino sporočila se seznanijo poveljnik CZ občine, javna gasilska služba Luče in lokalna občila. Sporočilo vsebuje podatke o pričakovanem času nastanka poplav.

Ob nevarnosti poplav in ob sami poplavi se uvede dežurstvo na kritičnih mestih vodotoka. Dežurstvo izvaja teritorialno pristojno gasilsko društvo, ki posreduje podatke odgovornim osebam občine, ReCO (na 112) in gasiljskemu poveljstvu občine.

5.3. Obveščanje pristojnih organov

Slika 5: Shema obveščanja pristojnih organov o nevarnosti nastanka poplav ali ob poplavah

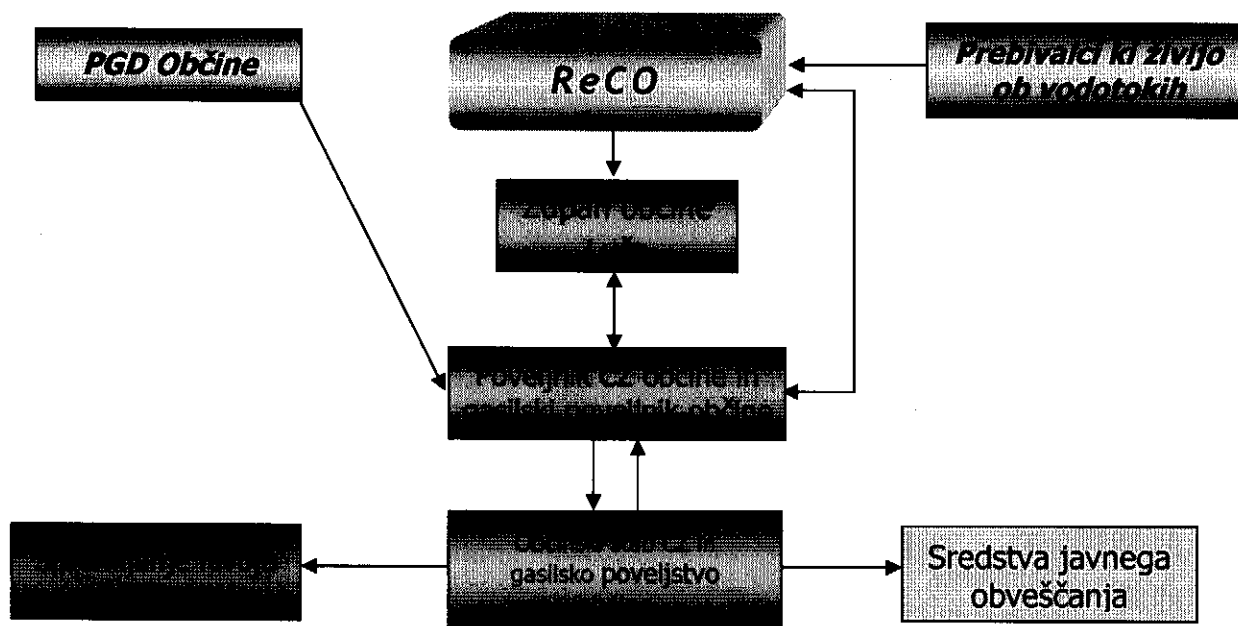

V kolikor je obvestilo o nevarnosti poplav posredoval ReCO so obveščene vse odgovorne osebe v občini. Na podlagi ocene stanja poveljnik CZ ali gasilski poveljnik občine obvesti o nevarnosti poplav tudi ostale izvajalce ukrepov ZRP.

V kolikor nevarnost poplav ugotovijo prebivalci občine ali PGD, ki spremljajo vodostaje in to sporočilo posredujejo gasilskemu poveljstvu občine ali občini, so le-ti o tem dolžni takoj obvestiti tudi ReCO na telefonsko številko 112.

P - 1/1	Seznam odgovornih oseb občine
P - 1/9	Podatki o odgovornih osebah gasilske enote
P - 1/7	Podatki o prostovoljni gasilski enoti občine

5.4. Alarmiranje, obveščanje in informiranje javnosti

5.4.1. Alarmiranje prizadetega prebivalstva

Ob nevarnosti poplav, kjer so lahko ogrožena življenja ljudi oziroma je potrebno začeti z izvajanjem določenih zaščitnih ukrepov prebivalstvo opozorimo na bližajočo se nevarnost s sireni z alarmnim znakom za preplah. Takoj po alarmiranju občina posreduje obvestilo v ReCO in po lokalnem radiu o vrsti nevarnosti in napotke za osebno in vzajemno zaščito z napotki za izvajanje zaščitnih ukrepov.

Odločitev o alarmiranju sprejme poveljnik CZ ali gasilski poveljnik občine.

V občini je možno javno alarmiranje preko sirene na PGD Luče.

P - 1/15	Podatki o lokacijah siren
----------	---------------------------

5.4.2. Obveščanje prebivalstva o stanju na prizadetem območju

Za obveščanje prebivalcev o stanju na prizadetem območju je pristojna občina. Občinski organi in službe, ki vodijo in izvajajo naloge zaščite, reševanja in pomoči morajo vzpostaviti s prizadetim prebivalstvom na poplavljenem območju čim boljše sodelovanje in si pridobiti zaupanje ljudi. Informacije o razmerah na prizadetem območju občina posreduje preko javnih medijev.

Obveščanje prebivalcev na ogroženem področju se v primeru postopnih poplav izvaja tudi s pomočjo gasilskih vozil opremljenih z napravami za obveščanje.

Obveščanje širše javnosti

Za obveščanje širše javnosti o izvajanju nalog zaščite, reševanja in pomoči iz občinske pristojnosti sta odgovorna župan in poveljnik CZ, v skladu s svojimi pristojnostmi.

Obveščanje javnosti ob nesrečah poteka v občilih, ki so po 25. členu zakona o medijih (Ur. l. RS, št. 35/2001) in zakona o varstvu pred naravnimi in drugimi nesrečami dolžna na zahtevo državnih organov, javnih podjetij in zavodov brez odlašanja brezplačno objaviti nujno sporočilo v zvezi z resno ogroženostjo življenja, zdravja ali premoženja ljudi, kulturne in naravne dediščine ter varnosti države. V takih primerih se sporočilo najprej pošlje za takojšnjo objavo naslednjim lokalnim občilom:

Radio Goldi

Radio Fantasy

Radio Celje

P – 1/5	Pregled sredstev javnega obveščanja, ki so zadolžene za obveščanje ob naravnih in drugih nesrečah
---------	---

6. AKTIVIRANJE SIL IN SREDSTEV

6.1. Aktiviranje organov vodenja in strokovnih služb

Poveljnika CZ občine aktivira ReCO ali gasilski poveljnik občine ali župan.

Po obvestilu in prvih poročilih ter glede na posledice poplave poveljnik CZ občine najprej aktivira Občinski štab Civilne zaščite, ki je pristojen za operativno in strokovno vodenje zaščite, reševanja in pomoči, oziroma podpira vodenje.

Župan neposredno aktivira:

Uslužbenice občine ;

Pripadnike službe za podporo ;

Občinsko komisijo za ocenjevanje škode ob naravnih in drugih nesrečah.

Poveljnik CZ s pomočjo sistema samoskllica aktivira:

Člane OŠCZ

Gasilski poveljnik občine preko ReCO ali telefonskih zvez aktivira poveljnike PGD.

D - 2	Načrt dejavnosti Občine
P – 1/1	Seznam odgovornih oseb občine
P – 1/2	Seznam uslužbencev občine
P – 1/4	Seznam članov OŠCZ
P – 1/9	Podatki o odgovornih osebah gasilske enote
P – 1/7	Podatki prostovoljni gasilski enoti
P – 1/24	Seznam članov občinske komisije za ocenjevanje škode ob naravni in drugih nesrečah

6.2. Aktiviranje občinskih sil za zaščito in reševanje

Po prejemu obvestila o nevarnosti nastanka poplav na območju občine poveljnik CZ v sodelovanju z gasilskim poveljnikom občine prouči situacijo in na podlagi stanja in napovedi za naprej (višina vodostaja, nadaljne padavine) sprejme odločitev o pripravljenosti in aktiviranju občinskih sil in sredstev za ZRP.

Ob nenadnih poplavah gasilski poveljnik občine odredi takojšnje aktiviranje gasilskih enot ter obvesti poveljnika CZ o potrebi po aktiviranju drugih pogodbenih sil in sredstev za ZRIP.

Vodja intervencije, ki je praviloma vodja gasilske intervencije, vodi intervencijo ter o stanju redno poroča poveljniku CZ.

Za izvajanje ZRP ob poplavi poveljnik CZ občine glede na oceno stanja aktivira naslednje enote CZ in druge sile za ZiR ter vključi v aktivnosti zaščite in reševanja:

OZ Rdečega križa Mozirje;

Pogodbena podjetja z gradbeno mehanizacijo;

Pogodbena podjetja za prehrano;

Policijsko postajo Mozirje;

Delo poveljnika CZ in službe za podporo se organizira v prostorih občine.

Gasilski poveljnik občine določi in aktivira gasilske ekipe iz JGS, ki bodo sodelovale pri zagotavljanju pomoči.

Za zagotavljanje varnosti se aktivira oziroma obvesti policijska postaja Mozirje, ki ureja cestni promet za intervencijska vozila, zavaruje območja dogajanja posameznih zaščitnih ukrepov in opravlja druge naloge iz svoje pristojnosti.

Občina izvaja vse zadeve v zvezi z nadomestili plač in povračil stroškov, ki jih imajo pripadniki občinskega sistema ZIR.

Občinske sile za ZRP, ki odidejo na prizadeto območje, se zberejo na svojih zbirališčih in se jim na podlagi potreb prizadetega območja določi delovišče.

Postopek in načini aktiviranja:

Pozivanje – aktiviranje občinskih pogodbenih izvajalcev izvaja OŠCZ s svojo službo za podporo na sedežu občine. Primarno se za aktiviranje uporabijo razpoložljive telefonske povezave. Po potrebi se uporabijo dokumenti za aktiviranje, ki se nahajajo na občini ali pri strokovnem sodelavcu ZiR.

JGS se aktivira s pomočjo pozivnikov (ZARE, Nokia) preko ReCO na zahtevo gasilskega poveljnika občine. Izvoz in izvoz tehnične in opreme JGS organizira poveljnik PGD. O izvozu obvestijo ReCO preko številke 112 ali po radijskih zvezah ZARE !

P - 1/1	Seznam odgovornih oseb občine
P - 1/4	Seznam članov OŠCZ
P - 1/7	Podatki o prostovoljni gasilski enoti občine
P - 1/11	Seznam humanitarnih organizacij
P - 1/16	Pregled pogodbenih izvajalcev

6.3. Zagotavljanje pomoči v materialnih in finančnih sredstvih

Slika 6: Shematski prikaz zagotavljanja pomoči v materialnih in finančnih sredstvih

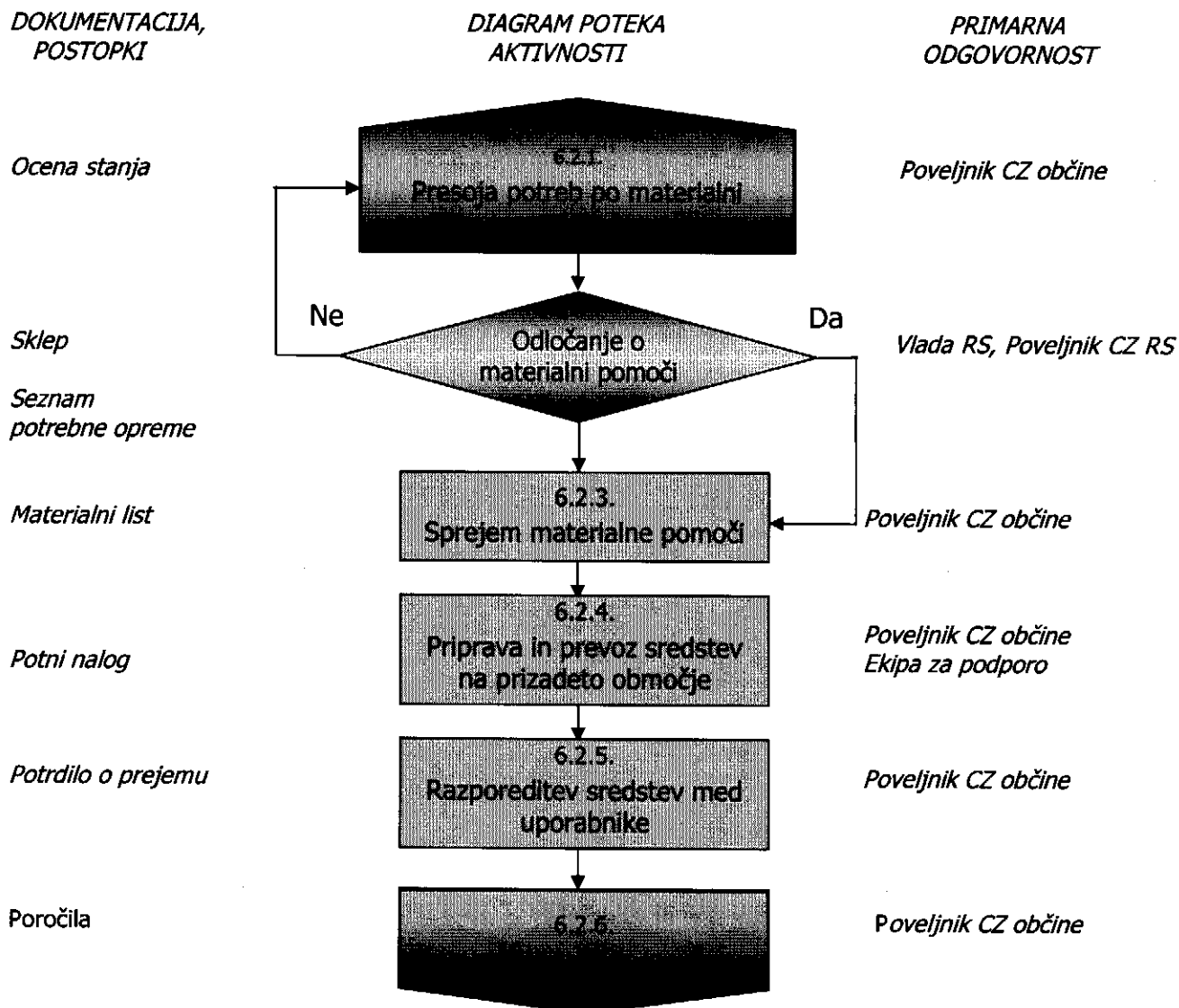

Materialna pomoč za katero lahko občina zaprosi regijskega poveljnika CZ pri odpravljanju posledic poplav obsega:

posredovanje pri zagotavljanju specialne opreme, ki jo na območju občine ni mogoče dobiti (gradbena mehanizacija, električni agregati, naprave za prečiščevanje vode ipd.),
pomoč v zaščitni in reševalni opremi, □
pomoč v hrani, pitni vodi, zdravilih, obleki, obutvi ipd.,
pomoč v sredstvih za začasno nastanitev in oskrbo ljudi, ki so ostali brez doma,
pomoč v finančnih sredstvih za kritje stroškov intervencij operativnih sestavov ZRP.

O uporabi materialnih sredstev iz državnih in regijskih rezerv za pomoč prizadetim ob poplavi, finančnih sredstvih ter mednarodni pomoči, odloča Vlada RS, v nujnih primerih pa tudi poveljnik CZ RS oz. regijski poveljnik CZ. Reševalne enote in službe, strokovnjaki ter materialna pomoč iz drugih občin ali višjih formacij, se sprejme v PGD Luče, ker je ob morebitnih poplavah lahko onemogočen dostop do omenjenega objekta se določi rezervna lokacija.

7. UPRAVLJANJE IN VODENJE

7.1. Organi in njihove naloge

Vodenje sil za zaščito, reševanje in pomoč je urejeno z zakonom o varstvu pred naravnimi in drugimi nesrečami (Ur.l.RS, št. 51/06). Operativno strokovno vodenje sil za ZRiP ob nesreči se organizira in izvaja kot enoten sistem.

Intervencijo vodi vodja intervencije, ki je praviloma vodja gasilske intervencije.

Ko se aktivira CZ mora delovanje vseh enot, služb in operativnih sestavov za zaščito in reševanje biti v skladu z usmeritvami poveljnika CZ oz. vodje intervencije.

Za operativno vodenje in usmerjanje sil za ZRiP v podjetjih, zavodih in organizacijah, njihov organ upravljanja imenuje poveljnika CZ ali poverjenika CZ ter organizira enote in službe v skladu z merili za organiziranje, opremljanje in usposabljanje sil ZRiP, ki jih izda vlada RS. Svoje delovaje ob nesreči koordinirajo s poveljnikom CZ občine ali vodjo intervencije.

7.1.1. Občinski organi

Župan:

skrbi za izvajanje priprav za varstvo pred naravnimi in drugimi nesrečami;

sprejme načrte zaščite in reševanja;

skrbi za izvajanje ukrepov za preprečitev in zmanjšanje posledic nesreče;

skrb za obveščanje prebivalstva o nevarnostih, o stanju varnosti in o sprejetih zaščitnih ukrepih;

opravlja druge naloge iz svoje pristojnosti.

Direktor občinske uprave:

Na predlog poveljnika CZ odredi in koordinira ukrepe drugih oddelkov občinske uprave,

zagotavlja pogoje dela za poveljnika CZ in štaba CZ;

zagotavlja informacijsko podporo pri izvajanju nalog;

nudi pomoč službe za družbene dejavnosti;

organizira delo in zagotavlja pogoje za delo komisije za ocenjevanje škode;

opravlja druge naloge iz svoje pristojnosti.

7.1.2. Organi vodenja

Poveljnik CZ:

odreja aktiviranje Civilne zaščite in drugih sil za ZiR;

vodi in usmerja ZRP ob naravnih in drugih nesrečah;

odreja umik ljudi, živali in premoženja iz ogroženih objektov in območji;

odreja uporabo določenih sredstev zvez oziroma njihovo vzpostavitev;

odreja odstranitev ovir, ki onemogočajo uspešno intervencijo;

odreja uporabo tujega zemljišča za ZiR;

odreja porušitev objekta oziroma posek dreves;

odreja obvezno sodelovanje državljanov v ZiR v skladu z njihovimi sposobnostmi in sredstvi za ZiR;

OŠCZ:

nudi poveljniku CZ strokovno pomoč pri vodenju nalog ZRiP;

organizira in izvaja reševalne intervencije iz občinske pristojnosti;

zagotavlja informacijsko podporo;

zagotavlja logistično podporo občinskim silam ZiR;

opravlja administrativne in finančne zadeve.

Gasilski poveljnik občine:

določa gasilske ekipe za sodelovanje in pomoč pri izvedbi ZRP ukrepov,

odreja umik ljudi, živali in premoženja iz ogroženih objektov in območji;

koordinira aktivnosti s poveljnikom CZ oz. OŠCZ,

poroča poveljniku CZ o situaciji in izvajanju ukrepov ZRP.

7.1.3. Občinske sile

JGS:

Izvaja vse naloge ZRP v skladu s pravili stroke,

Sodeluje in pomaga pri oskrbi s pitno vodo,

Sodeluje in pomaga pri izvedbi ukrepov ZRP ob poplavi,
Sodeluje ali izvaja zavarovanje lokacije in/ali območja nesreče ter infrastrukturnih naprav in napeljav ob poplavi,
Organizira ali sodeluje pri izvedbi takojšnjega začasnega umika prizadetih in ogroženih ljudi, živali in premoženja,
Izvaja določene naloge tehničnega reševanja ob poplavi,
Izvaja splošno reševalne naloge ob poplavi,
Sodeluje in pomaga pri izvajanju intervencijske sanacije in pri odpravi drugih posledic poplave.

Enote in službe Civilne zaščite:

Opravljajo naloge ZRP takrat, kadar jih ni mogoče zagotoviti s prostovoljnimi in poklicnimi izvajalci, javnimi službami, pogodbenimi izvajalci in drugimi.

7.1.4. Občinski pogodbeni izvajalci

Pogodbeni izvajalci gradbene stroke:
odstranjevanje naplavin in izvedba vodnih prepustov,
gradbeno tehnični posegi v prostoru po navodilu poveljnika CZ.
Pogodbeni izvajalci za zagotovitev prehrane:
Priprava prehrane za potrebe sistema zaščite in reševanja,
Pogodbeni izvajalci za začasno nastanitev:
Začasna nastanitev in osnovna oskrba ogroženih in prizadetih občanov,
Pogodbeni izvajalci za prevoze:
Izvedba prevozov ljudi za potrebe sistema zaščite in reševanja

7.1.5. Druga podjetja, zavodi, organizacije javnega značaja

Zdravstvena reševalna služba Mozirje in ambulanta Ljubno
Prva pomoč in nujna medicinska pomoč poškodovanim in obolelim ob poplavi,
Sodelovanje z OŠCZ ob poplavi.

Policija:

Varuje življenje, osebno varnost in premoženje ljudi na prizadetem območju;
Ureja promet v skladu z določenim prometnim režimom;
Vzdržuje javni red;
V skladu z nastalimi razmerami preprečuje, odkriva in preiskuje kazniva dejanja in prekrške;
Sodeluje pri izvajanju humanitarnih, oskrbovalnih, izvidovalnih in drugih nalog;
Opravlja druge naloge iz svoje pristojnosti v skladu z zakonom o organizaciji in delovnem področju ministrstev.

Elektro Celje RTP Mozirje:

Vzpostavi takojšen nadzor nad okvaro elektro infrastrukture;
Opravlja druge naloge iz svoje pristojnosti.

Cestno podjetje Celje – cestno vzdrževalna enota :

Izdela načrt prometne ureditve na prizadetem območju ter vzpostavlja prometni režim s prometno signalizacijo v cestnem prometu glede na razmere ter prednosti;
Obvešča javnost ter prednostne uporabnike prometnih storitev o zaporah, omejitvah in drugih spremembah v cestnem prometu;
Opravlja druge naloge iz svoje pristojnosti.

7.2. Operativno vodenje

Vodenje je v rokah poveljnika CZ občine in štaba Civilne zaščite, vodje intervencije, gasilskega poveljnika občine ter vodij reševalnih enot. Dejavnost za zaščito, reševanje in pomoč na območju občine operativno vodi poveljnik CZ občine s pomočjo Štaba CZ občine. Poveljnik CZ v sodelovanju z gasilskim poveljnikom občine ob nesreči določi vodjo intervencije za izvajanje posameznega ukrepa ZRP. Vodja intervencije vodi in koordinira potek intervencije in je za svoje delo odgovoren poveljniku CZ občine, ki mu redno poroča o poteku intervencije.

V primeru, da občina ne razpolaga z ustreznimi silami, poveljnik CZ občine, skladno z načelom postopnosti, zaprosi za pomoč v silah in sredstvih za zaščito, reševanje in pomoč poveljnika CZ za zahodnoštajersko regijo, ta pa glede na potrebe, poveljnika CZ RS.

Ob naravni ali drugi nesreči pristojni poveljnik CZ oziroma vodja intervencije zagotavlja operaterjem sistema javne stacionarne in mobilne telefonije dostope do komunikacijskih objektov, ki so v okvari na območjih nesreče (intervencije), do odprave napak in ponovne vzpostavitve delovanja.

7.3. Organizacija zvez

Pri prenosu podatkov in komuniciranju se lahko uporablja vsa razpoložljiva telekomunikacijska in informacijska infrastruktura, ki temelji na različnih medsebojno povezanih omrežjih. Prenos podatkov in komuniciranje med organi vodenja, reševalnimi službami in drugimi izvajalci zaščite, reševanja in pomoči poteka po:

javnih telekomunikacijskih zvezah,
sistemu radijskih zvez ZARE.

Pri operativnem vodenju dejavnosti za zaščito, reševanje in pomoč se uporablja sistem radijskih zvez zaščite in reševanja (ZA-RE) in sistem osebnega klica. Sistem zvez ZA-RE se uporablja pri vodenju intervencij ter drugih zaščitno reševalnih akcijah. Namenjen je vsem izvajalcem nalog v okviru sistema zaščite in reševanja (uporabljajo ga pripadniki enot in služb CZ, gasilci, idr.).

Radijske zveze sistema zvez ZARE se uporablja v skladu z navodilom za uporabo radijskih zvez ZARE.

Za neposredno vodenje intervencije na terenu se uporabljajo simpleksni kanali, ki jih dodeli ReCO Celje.

P - 1/28	Radijski imenik sistema zvez ZARE
----------	-----------------------------------

8. UKREPI IN NALOGE ZAŠČITE, REŠEVANJA IN POMOČI

8.1. Ukrepi Zaščite, reševanja in pomoči

8.1.1. Prostorski, gradbeni in drugi tehnični ukrepi

Prostorski, gradbeni in drugi tehnični ukrepi se izvajajo takoj po prvih obvestilih o zvišanju vodostaja rek. Glede na stanje, morajo upravljavci objektov pravočasno predlagati ukrepe, ki so potrebni za zavarovanje ljudi in premoženja. Izvajajo jih javne službe, pristojne za urejanje vodotokov, če je potrebno jim pri tem pomagajo sile za ZRiP.

Slika 7: Shema prostorskih, gradbenih in drugih tehničnih ukrepov

DOKUMENTACIJA,
POSTOPKIDIAGRAM POTEKA
AKTIVNOSTIPRIMARNA
ODGOVORNOST

Obvestilo

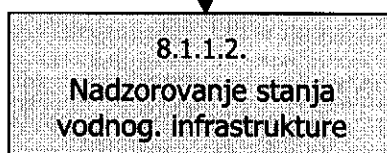
Občani
ReCO

JP komunala Mozirje

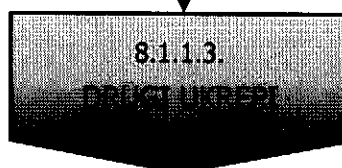

Poveljnik CZ

8.1.2. Evakuacija

V dosedanjih primerih poplav v občini ni bilo potrebno izvajati evakuacije občanov, zaradi česar je mogoče sklepati, da tega tudi v prihodnje ne bo potrebno. Izvajal se je le začasni umik iz poplavljenih območij in objektov kar so občani izvajali samostojno v okviru osebne in vzajemne zaščite.

Ne glede na to pa je, zaradi vse pogostejših in vse hujših poplav potrebno predvidevati tudi možnosti evakuacije, ki bi se izvajala po naslednji shemi:

Slika 8: Shema evakuacije

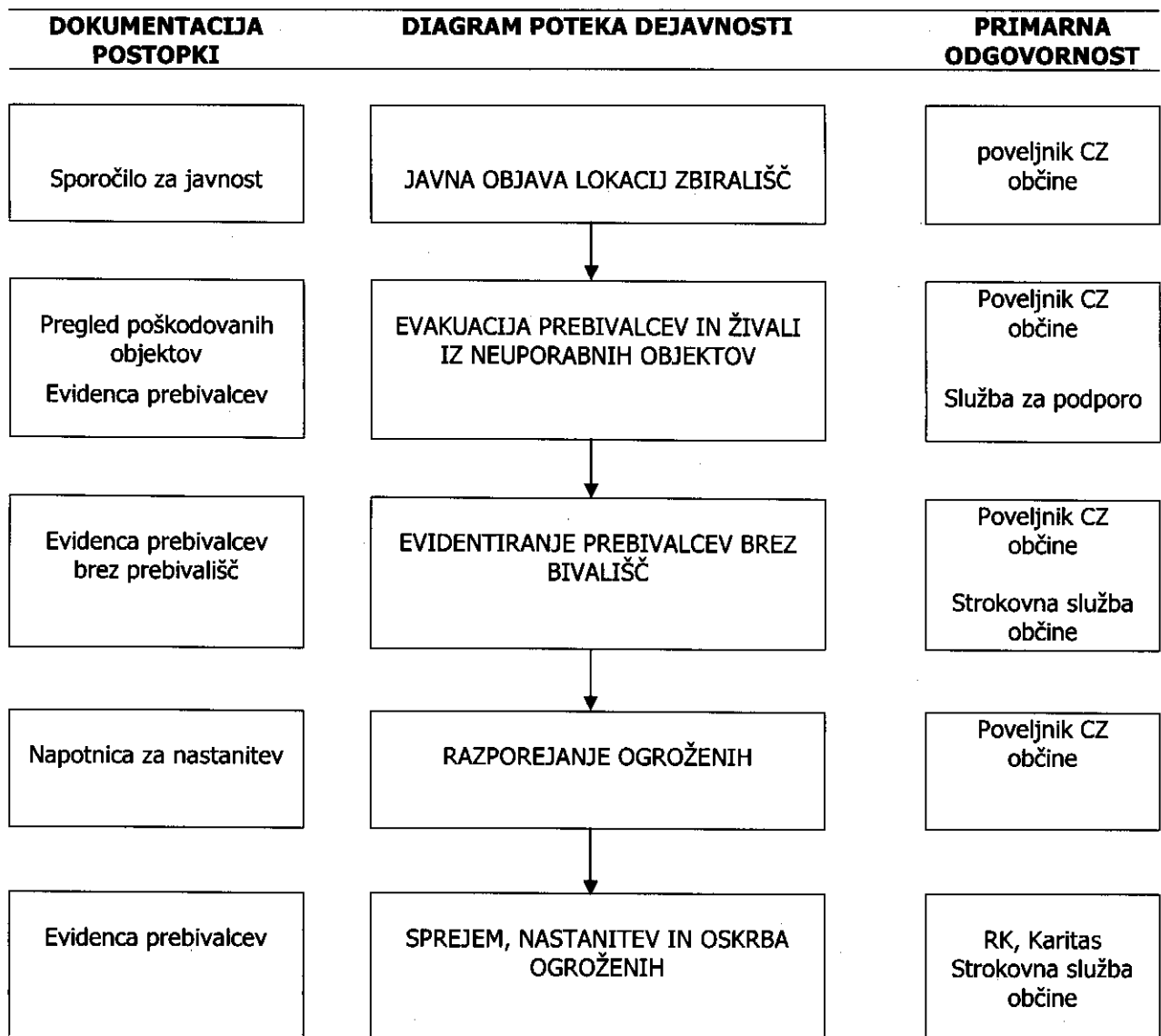

Če je le mogoče je ob evakuaciji potrebno urediti nastanitvene zmogljivosti čim bližje domovom prizadetih gospodinjstev in drugih stanovanjskih objektov. V kolikor si prebivalci sami ne morejo urediti zasilne namestitve ali pa ni mogoče vseh prebivalcev namestiti na lokacije, predvidenih za zasilna bivališča, se del prebivalcev evakuira v neogroženi del občine ter v sosednje, neprizadete občine ali regije. Iz prizadetega območja evakuiramo le posebne skupine prebivalcev (starejše ljudi, bolnike, otroke, ki so ostali brez staršev ter druge ljudi, ki niso sposobni sami skrbeti zase).

Na prizadem območju je potrebno poskrbeti tudi za nastanitvene zmogljivosti (hleve) in preskrbo za živino, načeloma čim bližje lastnikovim domovom.

P – 1/20	Evakuacija
----------	------------

8.1.3. Sprejem in oskrba ogroženih prebivalcev

V primeru izvedbe evakuacije se ukrep izvaja po naslednji shemi:

Slika 9: Shema sprejema in oskrbe

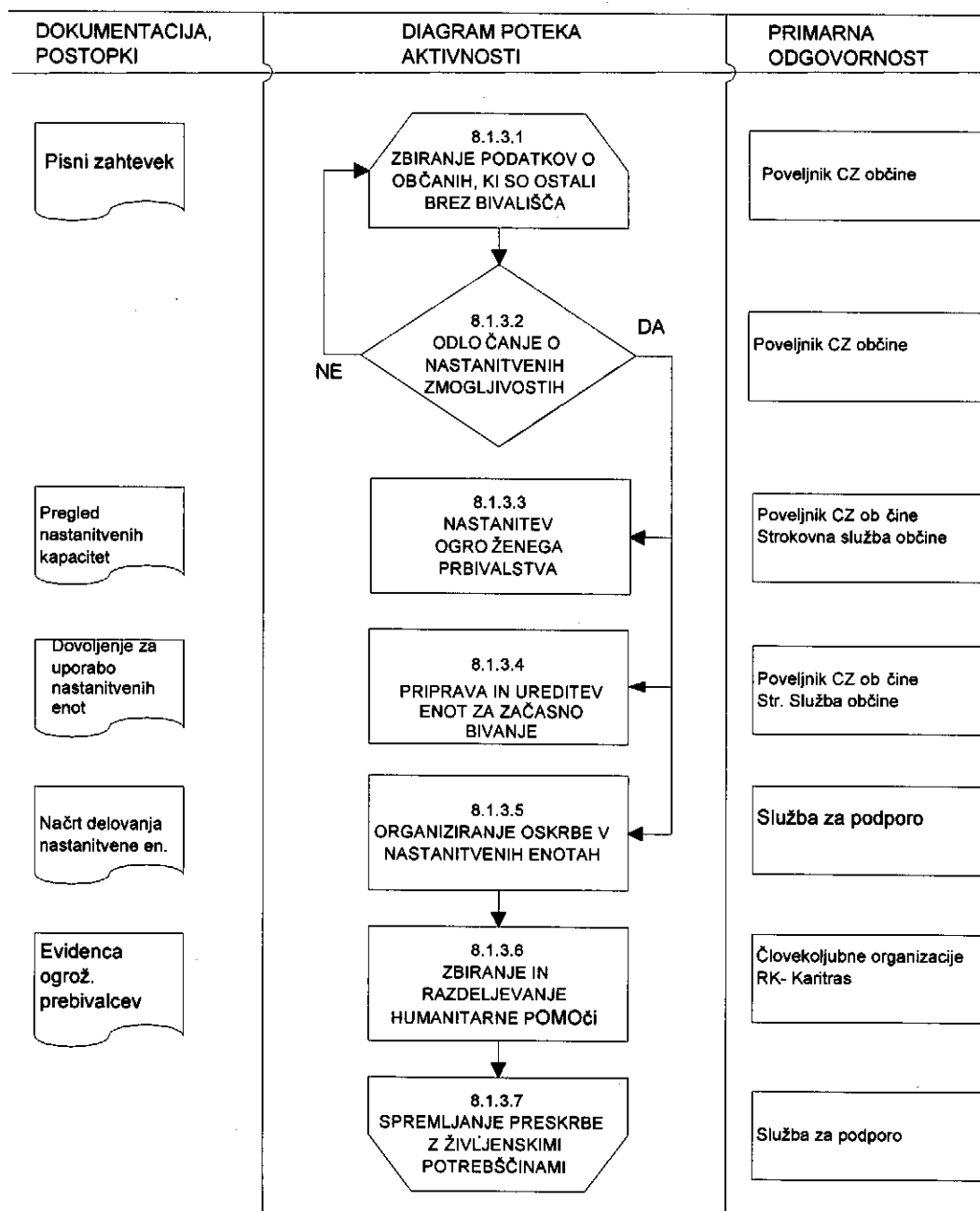

Sprejem in oskrba ogroženih ter prizadetih prebivalcev obsega: urejanje začasnih prebivališč (če je le mogoče prebivalce namestimo v zidane objekte oziroma v bivalnike, le v nujnih primerih v šotore), nastanitev prebivalstva (v hotele in druge objekte...), oskrba z najnujnejšimi življenjskimi potrebščinami ter zbiranje in razdeljevanje humanitarne pomoči.

P – 1/11	Pregled humanitarnih organizacij (Rdeči križ, Karitas)
P – 1/13	Pregled centrov za socialno delo s podatki o odgovornih osebah
P – 1/21	Pregled namestitvenih kapacitet v občini
P – 1/22	Pregled prehrambenih kapacitet v občini
P – 1/23	Pregled lokacij za postavitve zasilnih bivališč
D - 5	Navodilo kako zagotovimo zdravo pitno vodo

8.1.4. Radiološka, kemijska in biološka zaščita

Slika 10: Shema RKB zaščite

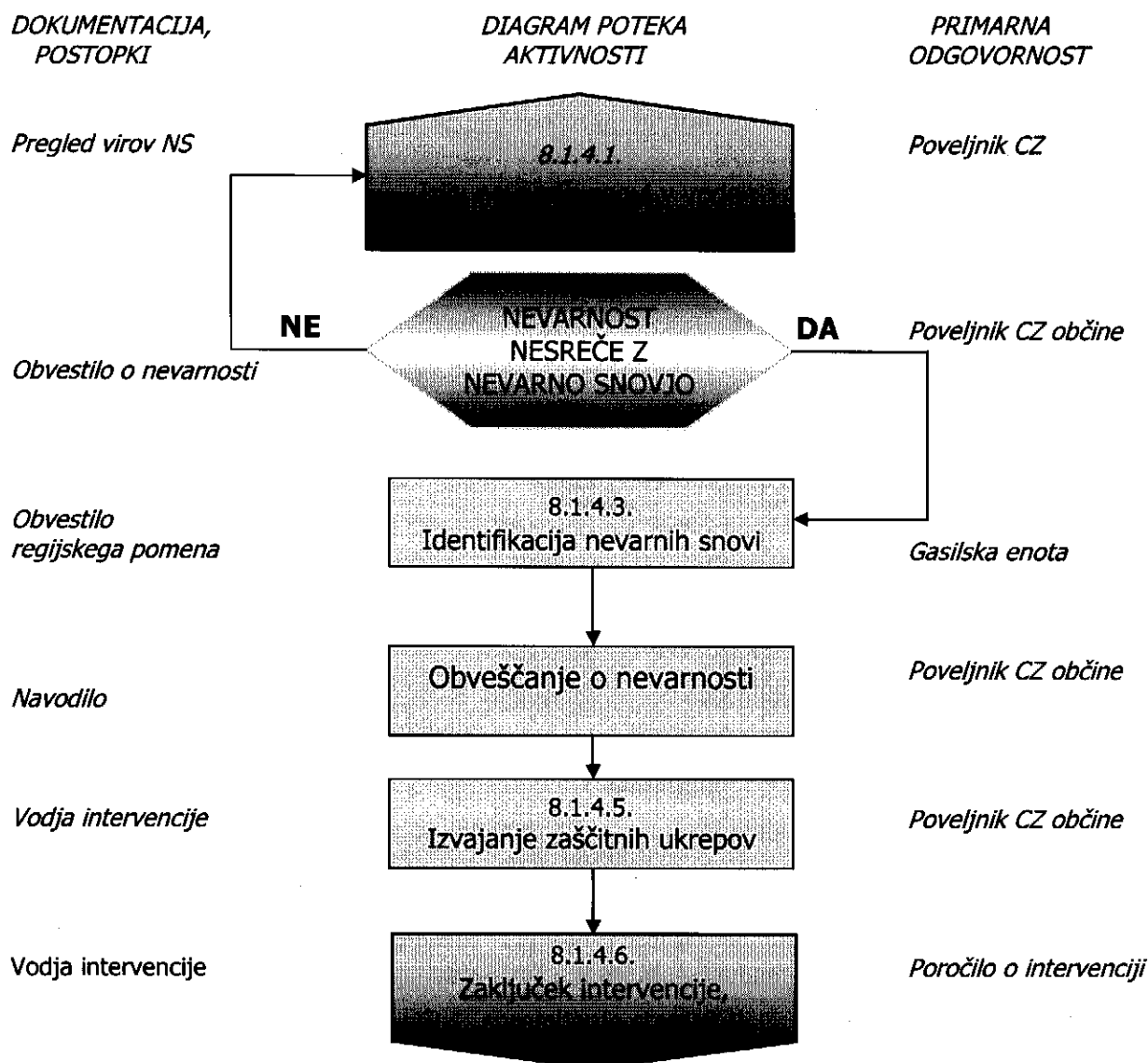

Ob poplavah obstaja nevarnost, da v gospodinjstvih, kjer se ogrevajo s kurilnim oljem, pride do nenadzorovanega uhajanja teh snovi v okolje. Na celotnem območju je treba pooprstiti nadzor nad nevarnimi snovmi in ravnanjem z njimi. Posebna pozornost mora biti namenjena kontroli cistern s kurilnim oljem, ker se le te ob poplavah lahko hitro poškodujejo. Nadzor izvajajo prebivalci sami, ki uporabljajo te snovi. Gasilska enota širšega regijskega pomena – PGD Nazarje, mora takoj, ko je to mogoče, po poplavnem valu pregledati prizadeto območje.

O izlitju nevarnih snovi v okolje se takoj, preko sredstev javnega obveščanja in z neposrednim obveščanjem na terenu obvesti prebivalce na poplavnem območju. Izlite naftne derivate, ki se zadržujejo na stoječih vodah, čisti za to usposobljena gasilska enota širšega regijskega pomena – PGD Nazarje .

P – 1/6	Podatki gasilskih enot širšega regijskega pomena
P – 1/17	Pregled organizacij - odstranjevalcev in zbiralcev odpadkov nevarnih snovi

8.1.5. Zaščita kulturne dediščine

Kulturna dediščina na območju občine Luče zaradi poplave ni posebno ogrožena.

V slučaju nenadnih ali katastrofalnih poplav, ob istočasni prisotnosti drugih naravnih pojavov (močna toča, vihar,...) lahko na ožjem območju pride do ogroženosti posamezne kulturne dediščine. V tem primeru bi se zaščitni ukrepi, ki so potrebni za zaščito kulturne dediščine, izvajali v sodelovanju s pristojno ustanovo za varstvo naravne in kulturne dediščine, občina pa bi pomagala z razpoložljivimi silami.

P- 1/18	Pregled ustanov za varstvo naravne in kulturne dediščine
P- 1/19	Pregled območij, objektov in predmetov kulturne dediščine

8.2. Naloge zaščite, reševanja in pomoči

8.2.1. Tehnično reševanje ob poplavah

Slika 11: Shema postopkov tehničnega reševanja ob poplavah

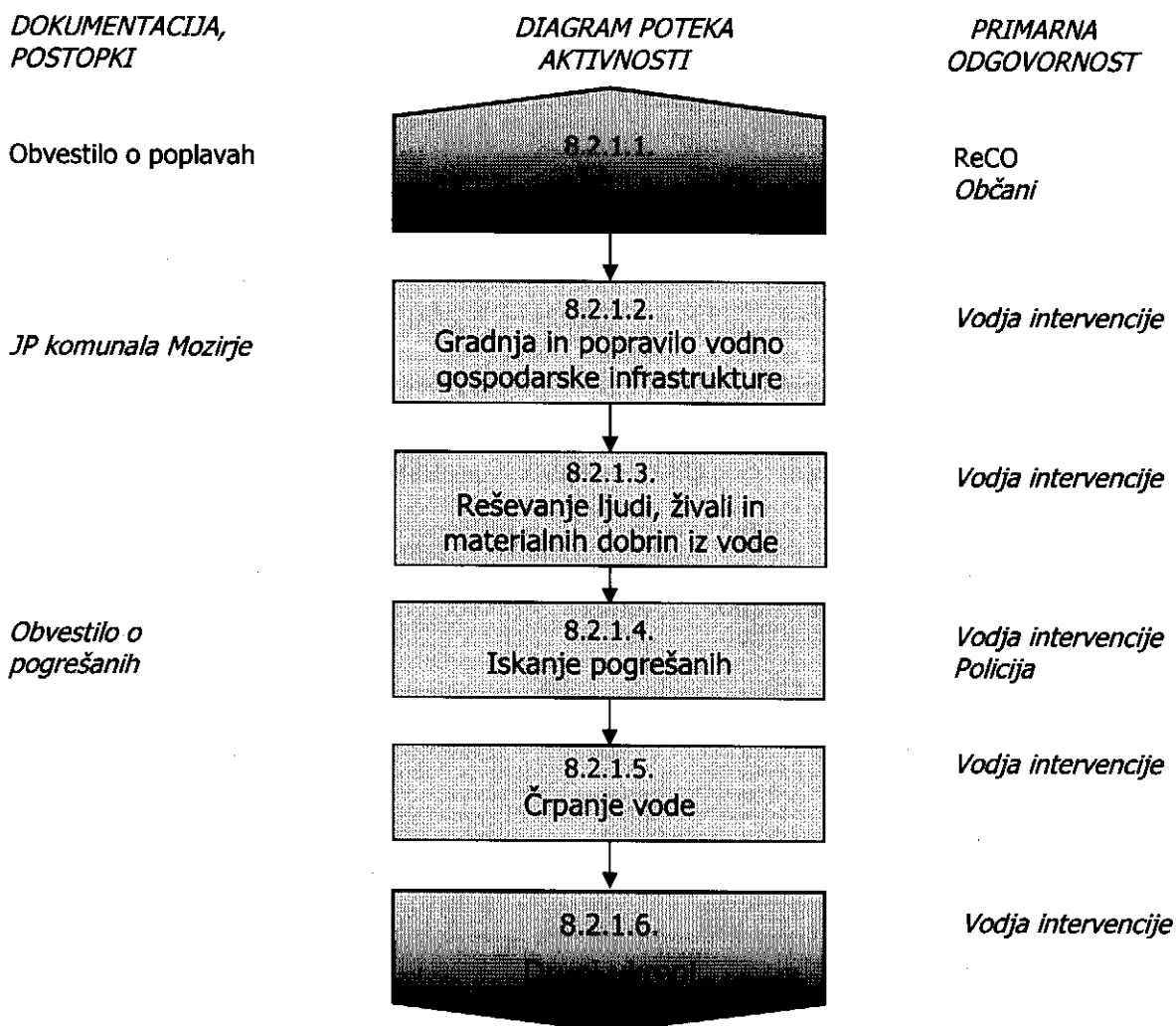

Gasilske enote PGD Nazarje, ter pogodbeni izvajalec gradbene stroke izvajajo aktivnosti tehničnega reševanja. Izvajajo nujna popravila infrastrukturnih objektov, reševanje ljudi, živali in materialnih dobrin iz in na vodi, črpanje vode ipd.

Pri opravljanju nalog sodelujejo obvezne državne gospodarske javne službe na področju urejanja voda, podjetje za vzdrževanje cest idr. Pri izvajanju teh nalog po potrebi sodelujejo tudi enote Slovenske vojske.

P - 1/6	Podatki gasilski enoti širšega regijskega pomena
---------	--

P – 1/10	Podatki o občinskih silah in sredstvih za zaščito in reševanje
----------	--

8.2.2. Prva pomoč

V okviru prve pomoči ob poplavah se izvajajo le najnujnejši ukrepi za ohranitev življenja in varovanje ljudi na poplavnem območju. Manjše poškodbe bi si prizadeti prebivalci oskrbeli v okviru osebne in vzajemne zaščite. Prvo pomoč bi izvajali prisotni reševalci (gasilci in drugi) neposredno na terenu, v kolikor pa bi bilo število poškodovanih večje se aktivira nujno medicinsko pomoč.

P – 1/12	Podatki o zdravstveni postaji in reševalni postaji
P – 1/10	Podatki o občinskih silah in sredstvih za zaščito in reševanje

8.2.3. Prva veterinarska pomoč

Ob posameznem primeru pogina ali obolenja živali, ki bi se v trenutku poplave nahajale na takem območju, izvajajo naloge prve veterinarske pomoči veterinarji oziroma Savinjsko Zadrečka veterinarska postaja d.o.o. Mozirje po strokovnih usmeritvah Veterinarska uprava RS. Pri izvajanju nalog se vključuje občina predvsem z nudenjem pomoči prostovoljnih gasilcev in enot CZ:

P – 1/7	Podatki o prostovoljni gasilski enoti
P – 1/14	Podatki o veterinarski postaji

8.2.4. Zagotavljanje osnovnih pogojev za življenje

Za izvajanje nalog na področju zagotavljanja osnovnih pogojev za življenje in delovanja infrastrukturnih sistemov so zadolžena podjetja ; za elektrodistribucijo, podjetje Elektro Celje RTP Mozirje, za javni vodovod v občini JP komunalna Mozirje, Cestno podjetje Celje za pomembnejše ceste. Ukrepe za normalizacijo razmer izvajajo v skladu s svojimi načrti delovanja ob naravnih in drugih nesrečah ter poveljnik CZ. Zagotoviti morajo naslednje osnovne pogoje:

primerna nastanitev in oskrba s pitno vodo, hrano, zdravili in drugimi osnovnimi potrebami,
 nujna komunalna infrastruktura,
 oskrba z električno energijo,
 nujne prometne povezave.

Za vse, ki so se umaknili pred poplavnim valom ali so jih rešili iz vode in so ostali brez doma je treba čim prej zagotoviti začasna bivališča. Posebno pozornost je treba posvetiti ljudem, ki so socialno ogroženi ter otrokom in starejšim.

P – 1/11	Pregled humanitarnih organizacij (Rdeči križ, Karitas)
P – 1/21	Pregled namestitvenih kapacitet v občini
P - 1/22	Pregled prehrambenih kapacitet v občini
P – 1/23	Pregled lokacij za postavitve zasilnih bivališč

9. OSEBNA IN VZAJEMNA ZAŠČITA

Osebna in vzajemna zaščita obsega ukrepe prebivalcev za preprečevanje in ublažitev posledic nesreče. Za osebno in vzajemno zaščito je odgovorna občina Luče. Preko poverjenikov za CZ, ki se imenujejo v večjih bivalnih okoljih, gospodarskih družbah, zavodih in drugih organizacijah, seznanja prebivalce s postopki za izvajanje zaščitnih ukrepov in nalog ZRP.

Slika 12: Shema osebne in vzajemne zaščite

DOKUMENTACIJA,
POSTOPKI

DIAGRAM POTEKA
AKTIVNOSTI

PRIMARNA
ODGOVORNOST

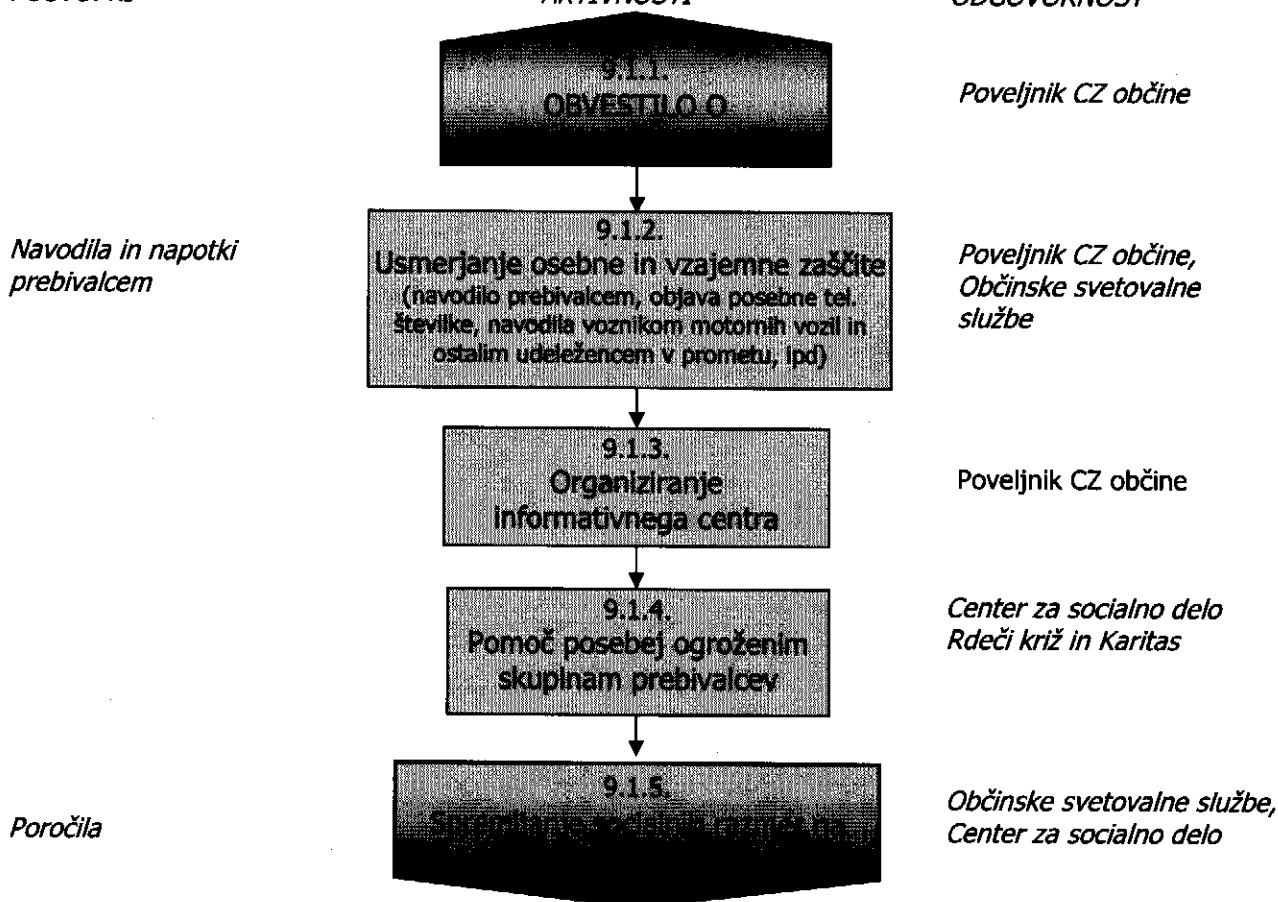

P – 1/1	Seznam odgovornih oseb občine
P – 1/11	Seznam humanitarnih organizacij (Rdeči križ, Karitas)
P – 1/13	Pregled centrov za socialno delo s podatki o odgovornih osebah

10. OCENJEVANJE ŠKODE

Ocenjevanje škode ob poplavih zajema ocenjevanje poškodovanosti objektov in ocenjevanje škode, ki se praviloma opravljata skupaj.

Ker je ugotavljanje poškodovanosti in z njo povezane uporabnosti gradbenih objektov podlaga za večino dejavnosti za vzpostavitev normalnega življenja na prizadetem območju, mora biti opravljeno v najkrajšem možnem času. Komisije za ocenjevanje škode po poplavih najprej pripravijo grobo oceno škode, ki je podlaga za odločanje o pomoči prizadetim občinam pri zagotavljanju osnovnih pogojev za delo ter pripravo sanacijskih programov. Občinska komisija za oceno škode nato popiše oziroma oceni škodo zaradi poplave na podlagi predpisane metodologije za ocenjevanje škode ob naravnih in drugih nesrečah.

P – 1/24	Seznam članov občinske komisije za oceno škod ob naravnih in drugih nesrečah
P – 1/25	Metodologija za ocenjevanje škode
P – 1/26	Obrazci za oceno poškodovanosti in uporabnosti objektov

11. RAZLAGA POJMOV IN OKRAJŠAV

CORS	Center za obveščanje Republike Slovenije
CZ	Civilna zaščita
CZ RS	Civilna zaščita Republike Slovenije
JGS	Javna gasilska služba občine
OŠCZ	Občinski štab Civilne zaščite
NS	Nevarna snov
PGD	Prostovoljno gasilsko društvo
GZZSD	Gasilska zveza zgornjesavinjske doline
ReCO	Regijski center za obveščanje Celje
ReŠCZ	Regijski štab civilne zaščite za zahodnoštajersko regijo
RKB	Radiološko – kemično – biološko
CPC	Cestno podjetje Celje
RS	Republika Slovenija
URSZR	Uprava Republike Slovenije za zaščito in reševanje
VGP	Vodnogospodarsko podjetje
JKP	Javno komunalno podjetje
RO	Režijski obrat
ZARE	Radijske zveze v sistemu zaščite in reševanja
ZIR	Zaščita in reševanje
ZRP	Zaščita, reševanje in pomoč

12. SEZNAM PRILOG IN DODATKOV

12.1. Priloge

P - 1/1	Seznam odgovornih oseb občine
P - 1/2	Seznam uslužbencev občine
P - 1/3	Podatki o poveljniku CZ in njegovem namestniku
P - 1/4	Seznam članov OŠCZ
P - 1/5	Pregled sredstev javnega obveščanja, ki so zadolžene za obveščanje ob naravnih in drugih nesrečah
P - 1/6	Podatki gasilskih enot širšega regijskega pomena
P - 1/7	Podatki prostovoljnih gasilskih enot
P - 1/8	Podatki o odgovornih osebah gasilske zveze
P - 1/9	Podatki o odgovornih osebah gasilskih enot
P - 1/10	Podatki o občinskih silah in sredstvih za zaščito in reševanje
P - 1/11	Seznam humanitarnih organizacij
P - 1/12	Podatki o zdravstveni postaji in reševalni postaji
P - 1/13	Pregled centrov za socialno delo s podatki o odgovornih osebah
P - 1/14	Pregled veterinarskih organizacij
P - 1/15	Podatki o lokacijah siren
P - 1/16	Pregled pogodbenih izvajalcev
P - 1/17	Pregled organizacij-odstranjevalcev in zbiralcev odpadkov nevarnih snovi
P - 1/18	Pregled ustanov za varstvo naravne in kulturne dediščine
P - 1/19	Pregled območij, objektov in predmetov kulturne dediščine
P - 1/20	Evakuacija
P - 1/21	Pregled namestitvenih kapacitet v občini
P - 1/22	Pregled prehrambenih kapacitet v občini
P - 1/23	Pregled lokacij za postavitve zasilnih bivališč
P - 1/24	Seznam članov občinske komisije za oceno škod ob naravnih in drugih nesrečah
P - 1/25	Metodologija za ocenjevanje škode
P - 1/26	Obrazci za oceno poškodovanosti in uporabnosti objektov
P - 1/27	Pregled MTS in opreme Štaba CZ, občinskih enot CZ in drugih sil ZRP
P - 1/28	Radijski imenik sistema ZARE

Dodatki

D - 1	Načrtovana finančna sredstva za izvajanje načrta
D - 2	Načrt dejavnosti Občine
D - 3	Navodilo za vzdrževanje in razdelitev načrta ZIR
D - 4	Program usposabljanja, urjenja in vaj
D - 5	Navodilo kako zagotovimo zdravo pitno vodo
D - 6	Navodilo o obveščanju, alarmiranju in aktiviranju

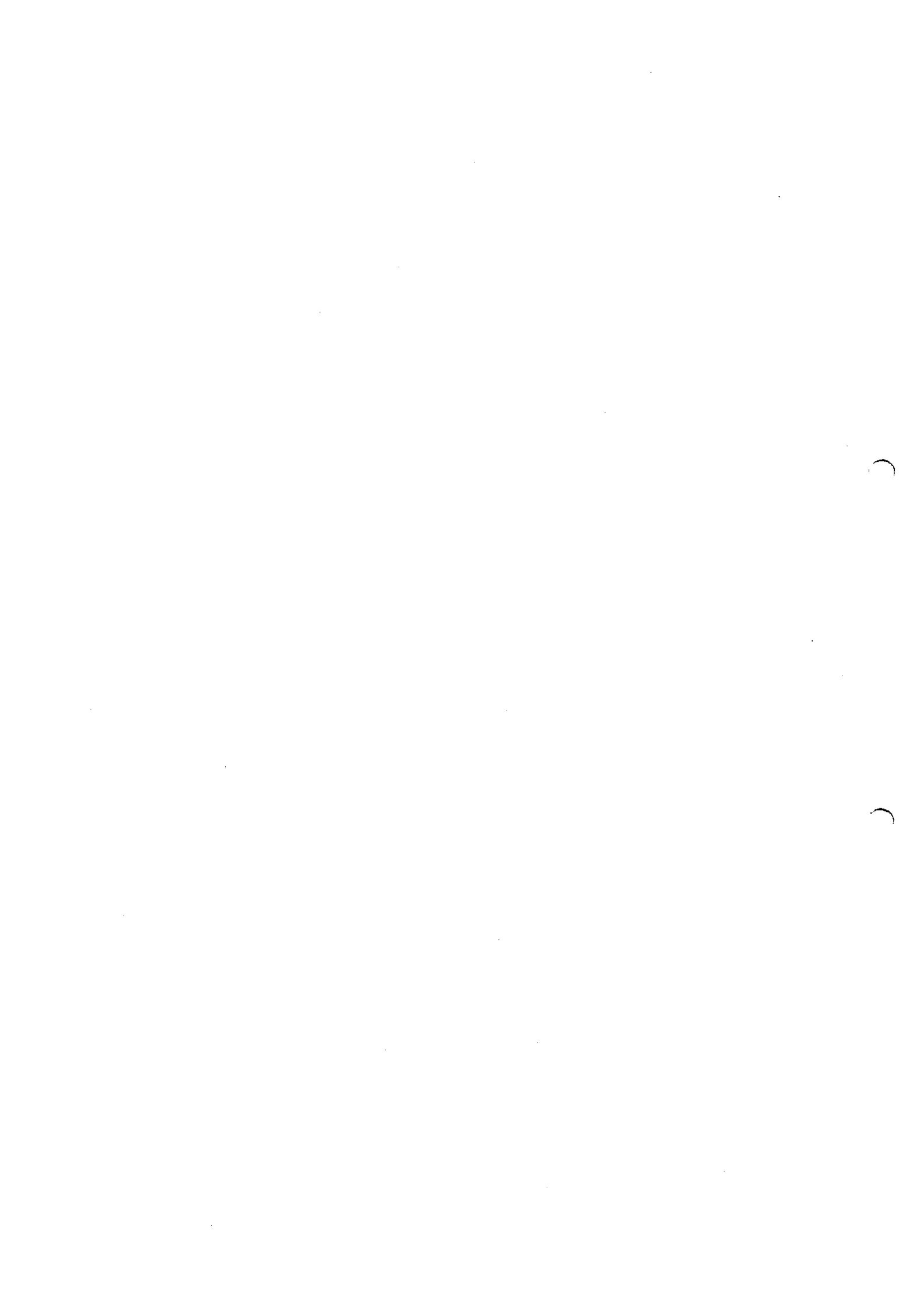

OBČINA LUČE

Luče 106

3334 Luče

Telefon: 03/839-35-50, **E-mail:** obcina@luce.si
Fax: 03/839-35-51, **Internet:** www.luce.si



Priloga 1/1 Seznam odgovornih oseb Občine Luče

- župan: Ciril Rosc
- tajnik občine: Klavdij Strmčnik

Priloga 1/2 Seznam uslužbencev Občine Luče

- Klavdij Strmčnik, višji svetovalec I, tajnik občine
- Ana Kaker, finančnik VI
- Jožica Pančur, Višji referent III
- Aneta Šiljar, višji referent III



OBČINA LUČE

Luče 106

3334 Luče

Telefon: 03/839-35-50, **E-mail:** obcina@luce.si
Fax: 03/839-35-51, **Internet:** www.luce.si



Priloga 1/3 Podatki o poveljniku CZ in njegovem namestniku

Poveljnik CZ Občine Luče je Stojan Funtek, Podveža 57, 3334 Luče, tel. 041 793 658.

Namestnik poveljnika štaba CZ Občine Luče je Anton Pečovnik, Luče 99, 3334 Luče, tel. 041 352 934.

Priloga 1/4 Seznam članov OŠCZ

- Tomaž Funtek, Podveža 55, 3334 Luče,
- Blaž Voler, Luče 4, 3334 Luče,
- Andrej Šiljar, Luče 72, 3334 Luče,
- Franc Brlec, Krnica 50, 3334 Luče.

